

1.1 ความเป็นมาของการจัดทำรายงาน

1.2 รายละเอียดของโครงการโดยสังเขป

1.2.1 รายละเอียดโครงการ

1.2.2 ตำแหน่งที่ตั้งพื้นที่โครงการ

1.2.3 ลักษณะภูมิประเทศบริเวณโครงการ

1.2.4 การใช้ประโยชน์ที่ดิน

1.2.5 เส้นทางคมนาคมขนส่ง

1.2.6 กิจกรรมของโครงการ

1.3 แผนการดำเนินงานด้านสิ่งแวดล้อม

1.3.1 แผนการตรวจสอบมาตรการป้องกันและ  
แก้ไขผลกระทบสิ่งแวดล้อม

1.3.2 แผนการติดตามตรวจสอบคุณภาพสิ่งแวดล้อม

จัดทำโดย

บริษัท ไมน์ เอ็นจิเนียริง คอนซัลแตนท์ จำกัด

โครงการเหมืองแร่หินอุตสาหกรรมชนิดหินปูน เพื่ออุตสาหกรรมก่อสร้าง

ประทานบัตรที่ 21379/15245

บริษัท ผลิตภัณฑ์ศิลาแลงสุข จำกัด

ตำบลเหมือง อำเภอเมือง จังหวัดชลบุรี

# บทที่ 1

## บทนำ

### 1.1 ความเป็นมาของการจัดทำรายงาน

ตามที่ บริษัท ผลิตภัณฑ์ศิลาแสนสุข จำกัด ได้ยื่นเรื่องเพื่อขออนุญาตในการดำเนินการทำเหมือง โครงการเหมืองแร่หินอุตสาหกรรมชนิดหินปูน เพื่ออุตสาหกรรมก่อสร้าง ค่าขอประทานบัตรที่ 13/2540 ตั้งอยู่ที่ ตำบลเหมืองอำเภอเมือง จังหวัดชลบุรี ซึ่งเป็นโครงการที่เข้าข่ายต้องจัดทำรายงานการวิเคราะห์ผลกระทบสิ่งแวดล้อม เสนอต่อสำนักงานนโยบายและแผนทรัพยากรธรรมชาติและสิ่งแวดล้อม (เดิม สำนักงานนโยบายและแผนสิ่งแวดล้อม) เพื่อดำเนินการตามขั้นตอนการพิจารณารายงาน โดยสำนักงานนโยบายและแผนทรัพยากรธรรมชาติและสิ่งแวดล้อมได้เสนอรายงานฯ ให้คณะกรรมการผู้ชำนาญการพิจารณารายงานการวิเคราะห์ผลกระทบสิ่งแวดล้อมด้านโครงการเหมืองแร่ ในการประชุมครั้งที่ 1/2542 เมื่อวันที่ 8 มกราคม 2542 คณะกรรมการผู้ชำนาญการฯ มีมติเห็นชอบรายงานการวิเคราะห์ผลกระทบสิ่งแวดล้อมโครงการดังกล่าว และกำหนดให้โครงการปฏิบัติตามมาตรการป้องกันและแก้ไขผลกระทบสิ่งแวดล้อม และมาตรการติดตามตรวจสอบคุณภาพสิ่งแวดล้อม ตามหนังสือที่ วว 0804/980 ลงวันที่ 21 มกราคม 2542 **ดั่งเอกสารแนบ 1** ทางโครงการได้รับอนุญาตเป็นประทานบัตรที่ 21379/15245 ตั้งแต่วันที่ 23 กรกฎาคม 2542 ถึงวันที่ 22 กรกฎาคม 2552 รวมอายุประทานบัตร 10 ปี **ดั่งเอกสารแนบ 2**

ทั้งนี้ ทางโครงการได้ยื่นเรื่องเพื่อขอต่ออายุใบอนุญาตประทานบัตร โดยการจัดทำรายงานการศึกษาผลกระทบสิ่งแวดล้อมประกอบการยื่นเรื่องต่ออายุใบอนุญาตประทานบัตรเสนอต่อกรมอุตสาหกรรมพื้นฐานและการเหมืองแร่ โดยผลการพิจารณารายงานการศึกษาผลกระทบสิ่งแวดล้อมและมาตรการป้องกันแก้ไขสำหรับคำขอต่ออายุประทานบัตรที่ 3/2551 (ประทานบัตรที่ 21379/15245) ของบริษัท ผลิตภัณฑ์ศิลาแสนสุข จำกัด ร่วมแผนผังโครงการทำเหมืองเดียวกันกับคำขอต่ออายุประทานบัตรที่ 4/2551 (ประทานบัตรที่ 21378/15248) ของห้างหุ้นส่วนจำกัด ไทยพัฒนา โดยกรมอุตสาหกรรมพื้นฐานและการเหมืองแร่ได้ให้ความเห็นชอบกับรายงานการศึกษาผลกระทบสิ่งแวดล้อมตามหนังสือที่ อก 0507/6272 ลงวันที่ 10 สิงหาคม 2553 และกำหนดให้โครงการปฏิบัติตามมาตรการป้องกันและแก้ไขผลกระทบสิ่งแวดล้อม และมาตรการติดตามตรวจสอบคุณภาพสิ่งแวดล้อม **ดั่งเอกสารแนบ 3** และได้รับอนุญาตให้ต่ออายุประทานบัตรอีก 10 ปี ตั้งแต่วันที่ 23 กรกฎาคม 2552 ถึงวันที่ 22 กรกฎาคม 2562 รวมอายุประทานบัตร 20 ปี **ดั่งเอกสารแนบ 4**

ต่อมา ประทานบัตรได้สิ้นอายุลงอีกครั้ง เมื่อวันที่ 22 กรกฎาคม 2562 ทางโครงการจึงได้ยื่นเรื่องเพื่อขอต่ออายุใบอนุญาตประทานบัตร โดยการจัดทำรายงานการศึกษาผลกระทบสิ่งแวดล้อมประกอบการยื่นเรื่องต่ออายุใบอนุญาตประทานบัตรเสนอต่อกรมอุตสาหกรรมพื้นฐานและการเหมืองแร่ โดยผลการพิจารณารายงานการศึกษาผลกระทบสิ่งแวดล้อมและมาตรการป้องกันแก้ไขสำหรับคำขอต่ออายุประทานบัตรที่ 1/2559 (ประทานบัตรที่ 21379/15245) ของบริษัท ผลิตภัณฑ์ศิลาแสนสุข จำกัด โดยกรมอุตสาหกรรมพื้นฐานและการเหมืองแร่ได้ให้ความเห็นชอบกับรายงานการศึกษาผลกระทบสิ่งแวดล้อม ตามหนังสือที่ อก 0508/160 ลงวันที่ 11 มกราคม 2560 และกำหนดให้ผู้ถือประทานบัตรปฏิบัติตามมาตรการป้องกันและแก้ไขผลกระทบสิ่งแวดล้อมที่กำหนดไว้ในรายงานการวิเคราะห์ผลกระทบสิ่งแวดล้อม ตามหนังสือสำนักงานนโยบายและแผนทรัพยากรธรรมชาติและสิ่งแวดล้อม (เดิม สำนักงานนโยบายและแผนสิ่งแวดล้อม) ที่ วว 0804/980 ลงวันที่ 21 มกราคม 2542 **ดั่งเอกสารแนบ 1** และมาตรการป้องกันและแก้ไขผลกระทบสิ่งแวดล้อมที่กำหนดให้สอดคล้องกับแผนการทำเหมือง และสภาพแวดล้อมของพื้นที่ในการต่ออายุประทานบัตรตามหนังสือที่ อก 0508/160 ลงวันที่ 11 มกราคม 2560 **ดั่งเอกสารแนบ 5** ปัจจุบันได้รับอนุญาตให้ต่ออายุประทานบัตรต่อเนื่องอีก 10 ปี ตั้งแต่วันที่ 8 มกราคม 2563 ถึงวันที่ 7 มกราคม 2573 รวมทั้งสิ้น 30 ปี **ดั่งเอกสารแนบ 4**

ดังนั้น บริษัท ผลิตภัณฑ์ศิลปะและงานศิลปะ จำกัด จึงได้มอบหมายให้ บริษัท ไมน์ เอ็นจิเนียริง คอนซัลแตนท์ จำกัด จัดทำ รายงานผลการปฏิบัติตามมาตรการป้องกันและแก้ไขผลกระทบสิ่งแวดล้อม และมาตรการติดตามตรวจสอบคุณภาพ สิ่งแวดล้อมตามเงื่อนไขที่เห็นชอบรายงาน

## 1.2 รายละเอียดของโครงการโดยสังเขป

### 1.2.1 รายละเอียดโครงการ

ชื่อโครงการ	โครงการเหมืองแร่หินอุตสาหกรรมชนิดหินปูน เพื่ออุตสาหกรรมก่อสร้าง
เจ้าของโครงการ	บริษัท ผลิตภัณฑ์ศิลปะและงานศิลปะ จำกัด
สถานที่ตั้งโครงการ	ตำบลเหมือง อำเภอเมือง จังหวัดชลบุรี
ขนาดพื้นที่โครงการ	เนื้อที่ 48-1-79 ไร่
โครงการผ่านการพิจารณาของ คณะกรรมผู้ชำนาญการ	วันที่ 8 มกราคม 2542
โครงการได้รับอนุญาต	ประทานบัตรที่ 21379/15245 ตั้งแต่วันที่ 23 กรกฎาคม 2542 ถึงวันที่ 2 กรกฎาคม 2552 มีอายุประทานบัตร 10 ปี
โครงการได้รับอนุญาต ต่ออายุประทานบัตร	ครั้งที่ 1 ต่ออายุประทานบัตรอีก 10 ปี ตั้งแต่วันที่ 23 กรกฎาคม 2552 ถึงวันที่ 22 กรกฎาคม 2562 รวมเป็น 20 ปี ครั้งที่ 2 ต่ออายุประทานบัตรอีก 10 ปี ตั้งแต่วันที่ 8 มกราคม 2563 ถึงวันที่ 7 มกราคม 2573 รวมอายุประทานบัตร 30 ปี

### 1.2.2 ตำแหน่งที่ตั้งพื้นที่โครงการ

พื้นที่ประทานบัตรที่ 21379/15245 ของบริษัท ผลิตภัณฑ์ศิลปะและงานศิลปะ จำกัด ปรากฏในแผนที่ภูมิประเทศ มาตราส่วน 1 ต่อ 50,000 ของกรมแผนที่ทหาร ลำดับชุดที่ L7018 ระวัง 5135 I อยู่ระหว่างพิกัดฉากสากล (UTM) ระหว่างเส้นกริดตั้งที่ 713000-714000 ตะวันออก และเส้นกริดนอนที่ 1466000-1467000 เหนือ อยู่ใน เขตการปกครองของตำบลเหมือง อำเภอเมือง จังหวัดชลบุรี แสดงดังรูปที่ 1-1

### 1.2.3 ลักษณะภูมิประเทศบริเวณโครงการ

พื้นที่ประทานบัตรที่ 21379/15245 มีเนื้อที่ 48-1-79 ไร่ ตั้งอยู่ในเขตพื้นที่ป่าสงวนแห่งชาติเขาพุ และ ตั้งอยู่ในเขตพื้นที่กำหนดแหล่งหินอุตสาหกรรมแหล่งหินเขาพุ ตำบลเหมือง ตามประกาศกระทรวงอุตสาหกรรม ฉบับที่ 7 ลงวันที่ 1 ตุลาคม พ.ศ. 2540 โดยพื้นที่โครงการวางตัวในแนวตะวันออกเฉียงเหนือ-ตะวันตกเฉียงใต้ มีความสูงเฉลี่ยประมาณ 200-300 เมตร จากระดับน้ำทะเลปานกลาง พื้นที่โดยรอบมีความสูงจากระดับน้ำทะเล ปานกลางเฉลี่ย 0-20 เมตร พื้นที่ปัจจุบันถูกเปิดหน้าดินออกเพื่อการทำเหมืองแร่หินอุตสาหกรรมชนิดหินปูน เพื่ออุตสาหกรรมก่อสร้าง ทำให้เกิดเป็นพื้นที่ชั้นบันได และพื้นที่ขุมเหมือง แสดงดังรูปที่ 1-2

#### 1.2.4 การใช้ประโยชน์ที่ดิน

##### 1) การใช้ประโยชน์ที่ดินบริเวณโครงการ

เนื่องจากที่ผ่านมาโครงการได้มีการผลิตแร่หินปูนเพื่ออุตสาหกรรมก่อสร้างอย่างต่อเนื่อง ทำให้ปัจจุบันมีพื้นที่ที่เปิดการทำเหมืองอยู่ทางทิศตะวันตกของโครงการประมาณ 20 ไร่ 3 งาน 82 ตารางวา โดยมีลักษณะหน้าเหมืองบริเวณเนินเขาและมีบ่อเหมืองบริเวณที่ราบ แสดงดังรูปที่ 1-2

##### 2) การใช้ประโยชน์ที่ดินบริเวณโดยรอบพื้นที่โครงการ

บริเวณโดยรอบพื้นที่โครงการมีการใช้ประโยชน์ที่ดินดังนี้

ทิศเหนือ	ติดกับ	เขาพุ ประทานบัตรที่ 21380/15246 ของบริษัท เอส.เอส. (1995) การศิลา จำกัด และประทานบัตรที่ 33191/16103 ของบริษัท น.วาสิกิจ จำกัด
ทิศตะวันออก	ติดกับ	เขาพุ
ทิศใต้	ติดกับ	เขาพุ และประทานบัตรที่ 21378/15248 ของหจก. ไทพิพัฒน์
ทิศตะวันตก	ติดกับ	ที่ราบเชิงเขาพุ ชุมชนบ้านดอนกลาง และบ้านดอนบน

#### 1.2.5 เส้นทางคมนาคมขนส่ง

การเดินทางเข้าสู่พื้นที่ประทานบัตรที่ 21379/15245 สามารถเดินทางโดยใช้เส้นทางรถยนต์ตั้งต้นจาก จังหวัดชลบุรีไปตามถนนสุขุมวิท (ทางหลวงแผ่นดินหมายเลข 3) ไปทางทิศใต้ เป็นระยะทางประมาณ 12 กิโลเมตร ถึงบ้านหนองมน ตำบลแสนสุข เลี้ยวซ้ายไปทางทิศตะวันออกเข้าสู่ทางหลวงจังหวัด หมายเลข 3144 ไปตามเส้นทางข้ามทางรถไฟสายตะวันออกประมาณ 6 กิโลเมตร เลี้ยวซ้ายไปตามถนนลูกรังประมาณ 1 กิโลเมตร จะถึงที่ตั้งโครงการ รวมระยะทางจากจังหวัดชลบุรีถึงที่ตั้งโครงการประมาณ 19 กิโลเมตร แสดงดังรูปที่ 1-3

รูปที่ 1-1 แสดงตำแหน่งที่ตั้งพื้นที่โครงการ

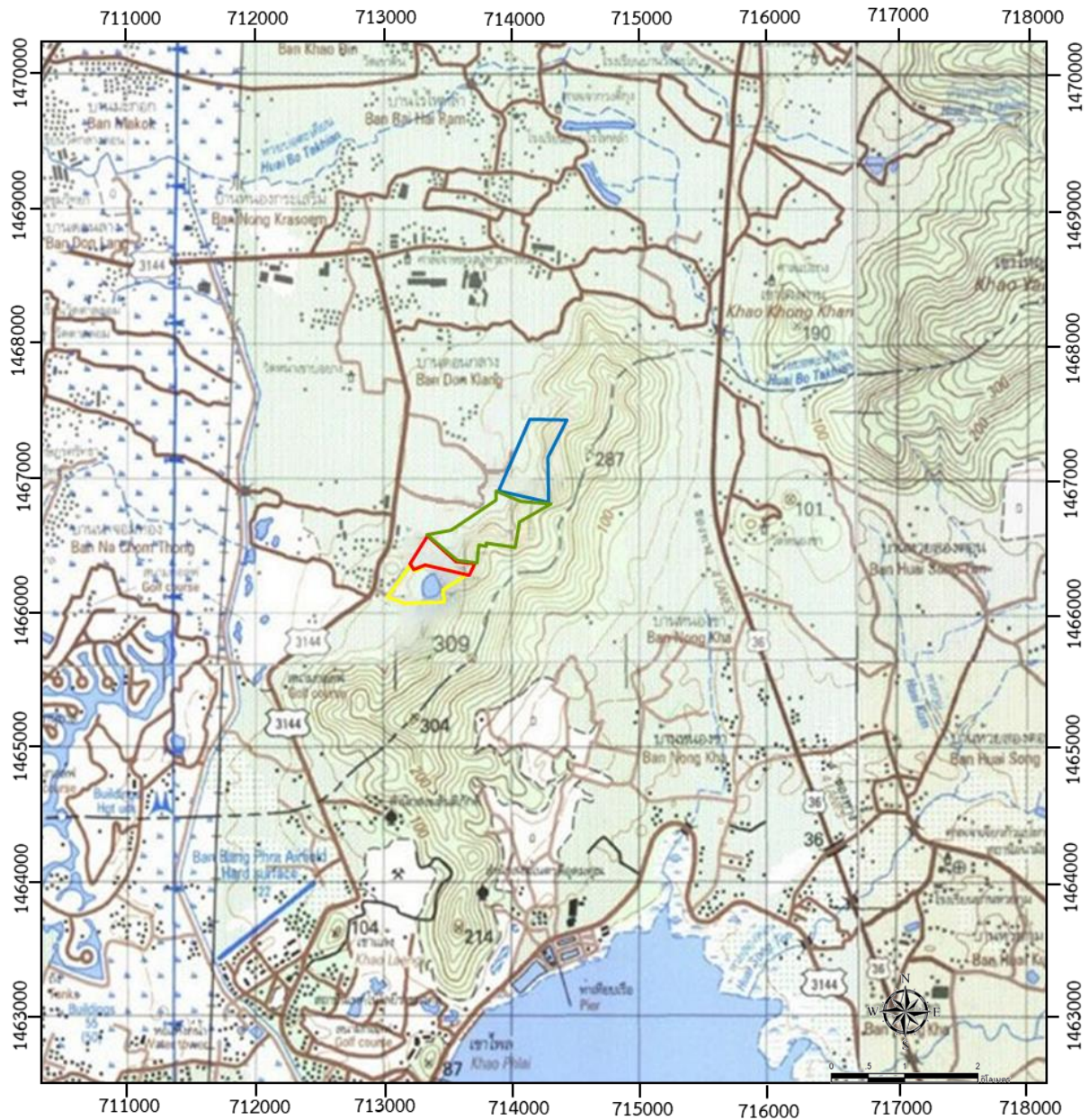

สัญลักษณ์ :

- พื้นที่โครงการ ประทานบัตรที่ 21379/15245 ของบริษัท ผลิตภัณฑ์ศิลาแสนสุข จำกัด
- ประทานบัตรที่ 33191/16103 ของบริษัท น.วาสิกิจ จำกัด
- ประทานบัตรที่ 21380/15246 ของบริษัท เอส.เอส.(1995) การศิลา จำกัด
- ประทานบัตรที่ 21378/15248 ของห้างหุ้นส่วนจำกัด ไทยพัฒนา

ที่มา : กรมแผนที่ทหาร มาตรฐาน 1:50,000 ลำดับชุด L7018 ราว 5135 I (กรมแผนที่ทหาร, 2542)



## รูปที่ 1-2 แสดงลักษณะภูมิประเทศและการใช้ประโยชน์ที่ดินบริเวณพื้นที่โครงการ



สัญลักษณ์ :



พื้นที่โครงการ  
ประทานบัตรที่ 21379/15245



พื้นที่หน้าเหมืองปัจจุบัน



เส้นทางขนส่งแร่ระหว่างหน้าเหมือง-โรงโม่หิน



พื้นที่โรงโม่หินของโครงการ

ที่มา : ระบบภูมิสารสนเทศอุตสาหกรรมพื้นฐานและการเหมืองแร่ ของกรมอุตสาหกรรมพื้นฐานและการเหมืองแร่



### รูปที่ 1-3 แสดงการคมนาคมเข้าสู่พื้นที่โครงการ

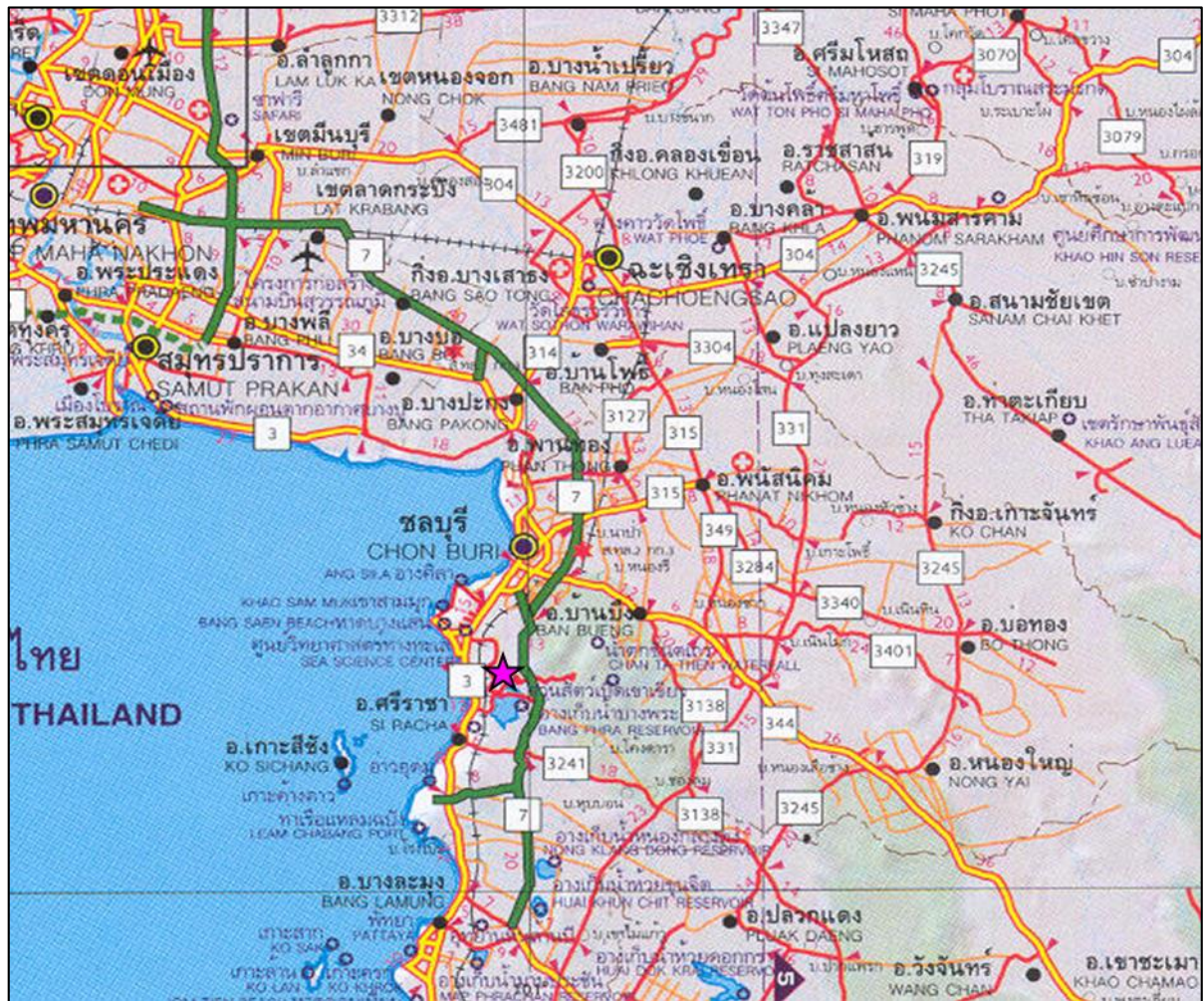

สัญลักษณ์ :



พื้นที่โครงการ



ทางหลวงหมายเลข 3144

ที่มา : แผนที่กรมทางหลวง

## 1.2.6 กิจกรรมของโครงการ

### 1) แผนการทำเหมือง

สำหรับโครงการนี้จะทำเหมืองโดยวิธีเหมืองหาบ การออกแบบการทำเหมืองตามแผนผังโครงการทำเหมืองแร่จะทำเหมืองที่ระดับ 130 เมตร จากระดับน้ำทะเลปานกลาง ลงมาถึงระดับ 40 เมตร จากระดับน้ำทะเลปานกลาง โดยจะเว้นพื้นที่ที่ระดับ 180 - 130 เมตร จากระดับน้ำทะเลปานกลาง ไว้ให้ยังคงสภาพเดิม และพื้นที่การทำเหมืองจะเว้นพื้นที่จากขอบประทานบัตร ประมาณ 10 เมตร การทำเหมืองจะเดินหน้าเหมืองในลักษณะชั้นบันได (Benching Method) โดยจะเปิดการทำเหมืองที่บริเวณหมายเลข “ห” แล้วเดินหน้าเหมืองไปตามแนวลูกศรจนสิ้นสุดพื้นที่การทำเหมือง ซึ่งการทำเหมืองจะเริ่มดำเนินการที่ระดับ 130 เมตร จากระดับน้ำทะเลปานกลาง แล้วค่อยๆ ลดระดับลงมาทีละชั้นจนถึงระดับสุดท้าย ซึ่งจะมีลักษณะเป็นบ่อเหมือง ที่ระดับความสูง 40 เมตร จากระดับน้ำทะเลปานกลาง โดยมีแผนการผลิตแร่หินอุตสาหกรรมชนิดหินปูน เพื่ออุตสาหกรรมก่อสร้าง ปีละประมาณ 550,000 เมตริกตัน

### 2) การใช้วัตถุระเบิด

ในการทำเหมืองจะมีการใช้เครื่องเจาะ Hydraulic Crawler Drill เพื่อความเหมาะสมและคล่องตัวในพื้นที่ทำงาน การเจาะรูระเบิดเพื่อการผลิตแร่จะใช้ดอกเจาะขนาดเส้นผ่าศูนย์กลาง 3 นิ้ว การวางลักษณะรูเจาะ จะเจาะเอียงในแนวตั้งโดยมีความเอียงของรูเจาะประมาณ  $80^{\circ} - 90^{\circ}$  เพื่อควบคุมทิศทางและความแรงของหินปลิว วัตถุระเบิดที่ใช้เป็นแบบแอมโมเนียมไนเตรดผสมกับน้ำมันดีเซล (AN-FO) ในอัตราส่วน 94 : 6 ใช้วัตถุระเบิดแรงสูง (High Explosive) ประเภท Dynamite หรือ Emulsion ทำหน้าที่กระตุ้นการระเบิด (Primer) ใช้ประมาณ 5 - 8% โดยน้ำหนักของ AN-FO และมีแก๊ปไฟฟ้าแบบถ่วงเวลา (Electric Delay Detonator) เป็นตัวจุดระเบิด รูปแบบการระเบิดจะมีแถวรูเจาะแบบสลับฟันปลา (Staggered Pattern) ใช้ปริมาณวัตถุระเบิดประมาณ 96 กิโลกรัมต่อจังหวะถ่วง ทำการระเบิดวันละไม่เกิน 1 ครั้ง ช่วงเวลาประมาณ 16.00 - 17.00 น.

### 3) การจัดการเปลือกดินและเศษหิน

เนื่องจากเปลือกดินและเศษหินที่เกิดจากการทำเหมืองมีน้อย ซึ่งเปลือกดินและเศษหินดังกล่าวสามารถนำไปใช้ในการบดอัดทำเส้นทางภายในพื้นที่โครงการและปนไปกับหินใหญ่เข้าสู่โรงโม่หินได้ทั้งหมด ดังนั้นจึงไม่มีการเก็บกองเปลือกดินและเศษหินในพื้นที่โครงการแต่อย่างใด

### 4) การใช้น้ำในการทำเหมือง

การทำเหมืองโดยวิธีเหมืองหาบตามโครงการนี้ จะไม่มีการใช้น้ำในการดำเนินการแต่อย่างใด แต่จะใช้น้ำเพียงลดการฟุ้งกระจายของฝุ่นตามเส้นทางลำเลียงแร่ บริเวณหน้าเหมือง และจะใช้รถบรรทุกน้ำทำการฉีดพรมน้ำตามบริเวณต่าง ๆ รวมทั้งเส้นทางขนส่งและบริเวณที่อาจจะทำให้เกิดฝุ่นภายในพื้นที่โครงการเท่านั้น

### 5) การทำเหมืองใกล้ทางหลวงหรือทางน้ำสาธารณะประโยชน์

พื้นที่โครงการไม่อยู่ใกล้ทางหลวงและทางน้ำสาธารณะประโยชน์ ในระยะ 50 เมตร แต่อย่างใด



#### 6) มาตรการรักษาความปลอดภัยในการทำเหมือง และการส่งเสริมสวัสดิภาพคนงาน

- จัดให้มีการปฐมพยาบาลขั้นต้น และมีรพพยาบาลสำหรับนำคนเจ็บส่งแพทย์โรงพยาบาลได้ตลอดเวลา
- จัดให้มีน้ำดื่ม น้ำใช้ ที่พักอาศัยและส้วมที่ถูกสุขลักษณะแก่คนงานภายในเขตเหมืองแร่
- มีอุปกรณ์ป้องกันภัยที่เหมาะสม สำหรับคนงานที่ปฏิบัติงานในบริเวณที่อาจมีอันตราย เช่น หมวกนิรภัย รองเท้านิรภัย ถุงมือ เครื่องป้องกันฝุ่น อุปกรณ์ป้องกันตา อุปกรณ์ป้องกันหู เป็นต้น
- จัดให้มีการอบรมความปลอดภัยแก่คนงาน และผู้ควบคุมการดำเนินงานเป็นประจำ
- ปฏิบัติตามกฎหมายกระทรวงฉบับที่ 6 (พ.ศ. 2513) และกฎหมายฉบับที่ 50 (พ.ศ. 2525) ว่าด้วยการให้ความคุ้มครองแก่คนงานและความปลอดภัยแก่บุคคลภายนอกโดยเคร่งครัด

### 1.3 แผนการดำเนินงานด้านสิ่งแวดล้อม

การดำเนินการตามมาตรการป้องกันและแก้ไขผลกระทบสิ่งแวดล้อม โครงการเหมืองแร่หินอุตสาหกรรมชนิดหินปูน เพื่ออุตสาหกรรมก่อสร้าง ประทานบัตรที่ 21379/15245 ของบริษัท ผลิตภัณฑ์ศิลาแลงสุข จำกัด ตั้งอยู่ที่ตำบลเหมือง อำเภอเมือง จังหวัดชลบุรี แบ่งออกเป็น 2 ส่วน ดังต่อไปนี้

#### 1.3.1 แผนการตรวจสอบมาตรการป้องกันและแก้ไขผลกระทบสิ่งแวดล้อม

บริษัท ผลิตภัณฑ์ศิลาแลงสุข จำกัด ได้มอบหมายให้ บริษัท ไมน์ เอ็นจิเนียริง คอนซัลแตนท์ จำกัด เป็นบริษัทที่ปรึกษาด้านสิ่งแวดล้อม โดยดำเนินการเก็บรวบรวมข้อมูลผลการปฏิบัติตามมาตรการป้องกันและแก้ไขผลกระทบสิ่งแวดล้อมตามเงื่อนไขต่ออายุประทานบัตรที่กำหนดไว้ เพื่อนำเสนอต่อสำนักงานนโยบายและแผนทรัพยากรธรรมชาติและสิ่งแวดล้อม กรมอุตสาหกรรมพื้นฐานและการเหมืองแร่ และหน่วยงานที่เกี่ยวข้อง

#### 1.3.2 แผนการติดตามตรวจสอบคุณภาพสิ่งแวดล้อม

สำหรับแผนการติดตามตรวจสอบคุณภาพสิ่งแวดล้อมตามเงื่อนไขมาตรการป้องกันและแก้ไขผลกระทบสิ่งแวดล้อม ตามหนังสือที่ วว 0804/980 ลงวันที่ 21 มกราคม 2542 และหนังสือที่ ออก 0508/160 ลงวันที่ 11 มกราคม 2560 แสดงดังตารางที่ 1-1 ทั้งนี้ผลการตรวจวัดจะเปรียบเทียบกับค่ามาตรฐานที่กำหนด เพื่อนำเสนอต่อสำนักงานนโยบายและแผนทรัพยากรธรรมชาติและสิ่งแวดล้อม กรมอุตสาหกรรมพื้นฐานและการเหมืองแร่ และหน่วยงานที่เกี่ยวข้อง

### ตารางที่ 1-1 แผนการตรวจวัดคุณภาพสิ่งแวดล้อม

คุณภาพสิ่งแวดล้อม	ดัชนีตรวจวัด	ระยะเวลา	สถานีตรวจวัด
1. คุณภาพอากาศ	<ul style="list-style-type: none"> <li>ปริมาณฝุ่นละอองแขวนลอยรวม (TSP)</li> </ul>	ปีละ 2 ครั้ง ในช่วงเดือน กุมภาพันธ์-เมษายน และเดือน กันยายน-พฤศจิกายน	<ol style="list-style-type: none"> <li>ชุมชนบ้านไร่ไผ่หล้า</li> <li>บ้านดอนบน</li> <li>วัดหน้าเขาบ่อยาง</li> <li>สำนักงานโรงโม่หินของโครงการ</li> <li>สำนักงานโรงโม่หินไทพิพัฒน์ (บริษัท ศิลาธนดล จำกัด รับช่วงฯ)</li> <li>ชุมชนบ้านดอนกลาง</li> </ol>
2. ระดับเสียง	<ul style="list-style-type: none"> <li>ระดับเสียงเฉลี่ย 24 ชั่วโมง (Leq 24 hrs.)</li> <li>ระดับเสียงสูงสุด (L<sub>max</sub>)</li> </ul>	ปีละ 2 ครั้ง ในช่วงเดือน กุมภาพันธ์-เมษายน และเดือน กันยายน-พฤศจิกายน	<ol style="list-style-type: none"> <li>ชุมชนบ้านดอนกลาง</li> <li>บ้านดอนบน</li> <li>วัดหน้าเขาบ่อยาง</li> </ol>
3. ค่าความสั่นสะเทือน	<ul style="list-style-type: none"> <li>ความเร็วอนุภาคสูงสุด</li> <li>ค่าความถี่</li> <li>การขจัด</li> <li>แรงอัดอากาศ</li> </ul>	ปีละ 2 ครั้ง ในช่วงเดือน กุมภาพันธ์-เมษายน และเดือน กันยายน-พฤศจิกายน	<ol style="list-style-type: none"> <li>ชุมชนบ้านไร่ไผ่หล้า</li> <li>บ้านดอนบน</li> <li>วัดหน้าเขาบ่อยาง</li> <li>ชุมชนบ้านดอนกลาง</li> </ol>
4. คุณภาพน้ำ	<ul style="list-style-type: none"> <li>ความเป็นกรด-ด่าง (pH)</li> <li>ความขุ่น (Turbidity)</li> <li>ปริมาณของแข็งแขวนลอย (Suspended Solids)</li> <li>ปริมาณของแข็งละลายทั้งหมด (Total Dissolved solids)</li> <li>เหล็กกรรม (Total Iron)</li> <li>ซัลเฟต (Sulfate)</li> <li>ความกระด้างทั้งหมด (Total Hardness)</li> </ul>	ปีละ 2 ครั้ง ในช่วงเดือน กุมภาพันธ์-เมษายน และเดือน กันยายน-พฤศจิกายน	<ol style="list-style-type: none"> <li>น้ำบ่อต้นบ้านไร่ไผ่หล้า</li> <li>น้ำบ่อต้นบ้านดอนบน</li> <li>น้ำบ่อต้นบ้านดอนกลาง</li> <li>น้ำบาดาลบ้านดอนบน</li> <li>คลองบางโปรง</li> <li>สระน้ำบ้านดอนกลาง</li> <li>สระน้ำบ้านดอนบน</li> </ol>

ที่มา : ผลการพิจารณารายงานการวิเคราะห์ผลกระทบสิ่งแวดล้อม ตามหนังสือที่ วว 0804/980 ลงวันที่ 21 มกราคม 2542 และผลการพิจารณา  
รายงานการศึกษาผลกระทบสิ่งแวดล้อมและมาตรการป้องกันแก้ไข สำหรับคำขอต่ออายุประทานบัตรที่ 1/2559 ตามหนังสือที่ อก 0508/160  
ลงวันที่ 11 มกราคม 2560

**หมายเหตุ : สภาพแวดล้อมของสถานีตรวจวัด**

**1. ชุมชนบ้านไร่ไหลลำ :**

ตำแหน่งตั้งเครื่องตรวจวัดตั้งอยู่ในบริเวณโรงเรียนบ้านไร่ไหลลำ ห่างจากพื้นที่โครงการไปทางทิศเหนือประมาณ 3.6 กิโลเมตร สภาพแวดล้อมข้างเคียงเป็นพื้นที่พักอาศัย และเส้นทางสาธารณะของชุมชน

**2. บ้านดอนบน :**

ตำแหน่งตั้งเครื่องตรวจวัดตั้งอยู่ในบริเวณเทศบาลตำบลเหมือง ห่างจากพื้นที่โครงการไปทางทิศตะวันตก ระยะทางประมาณ 1.3 เมตร สภาพแวดล้อมข้างเคียงเป็นอาคารสำนักงาน บริเวณโดยรอบเป็นพื้นที่พักอาศัยของชุมชน และติดกับทางหลวงหมายเลข 3144

**3. วัดหน้าเขาบ่อยาง :**

ตำแหน่งตั้งเครื่องตรวจวัดตั้งอยู่ในบริเวณวัดหน้าเขาบ่อยาง ห่างจากพื้นที่โครงการไปทางทิศตะวันตกเฉียงเหนือประมาณ 1.4 กิโลเมตร สภาพแวดล้อมข้างเคียงเป็นหมู่บ้านจัดสรรที่อยู่อาศัยของชุมชน

**4. สำนักงานโรงโม่หินของโครงการ :**

ตำแหน่งตั้งเครื่องตรวจวัดตั้งอยู่ในสำนักงานบริเวณโรงโม่หินของโครงการ อยู่ทางทิศตะวันตกระยะทางประมาณ 150 เมตร กิจกรรมภายในโรงโม่หินมีการโม่ บด และย่อยหิน และมีรถบรรทุกขนส่งแร่วิ่งเข้า-ออกเป็นประจำ สภาพแวดล้อมข้างเคียงเป็นพื้นที่ทำเหมือง โรงโม่หิน และติดกับทางหลวงหมายเลข 3144

**5. สำนักงานโรงโม่หินไทพิพัฒน์ :**

ตำแหน่งตั้งเครื่องตรวจวัดตั้งอยู่ในบริเวณสำนักงานโรงโม่หินของ หจก.ไทพิพัฒน์ (บริษัท ศิลาชนดล จำกัด รับช่วงทำเหมือง) ห่างจากพื้นที่โครงการไปทางทิศใต้ ประมาณ 200 เมตร สภาพแวดล้อมข้างเคียงเป็นพื้นที่ทำเหมือง โรงโม่หิน และติดกับทางหลวงหมายเลข 3144

**6. ชุมชนบ้านดอนกลาง :**

ตำแหน่งตั้งเครื่องตรวจวัดตั้งอยู่ในบริเวณบ้านราษฎรในชุมชนบ้านดอนกลาง ห่างจากพื้นที่โครงการไปทางทิศเหนือ ประมาณ 1 กิโลเมตร สภาพแวดล้อมข้างเคียงเป็นบ้านเรือนประชาชน และถนนสัญจรในชุมชน

**7. น้ำบ่อต้นบ้านไร่ไหลลำ :**

ตั้งอยู่ในบริเวณโรงเรียนบ้านไร่ไหลลำเพื่อใช้ประโยชน์ในการอุปโภค ห่างจากพื้นที่โครงการไปทางทิศเหนือประมาณ 3.5 กิโลเมตร สภาพแวดล้อมข้างเคียงเป็นพื้นที่พักอาศัย และเส้นทางสาธารณะของชุมชน

**8. น้ำบ่อต้นบ้านดอนบน :**

ตั้งอยู่ในบริเวณเทศบาลตำบลเหมืองเพื่อใช้ประโยชน์ในการอุปโภค ห่างจากพื้นที่โครงการไปทางทิศตะวันตกเฉียงใต้ประมาณ 0.5 กิโลเมตร สภาพแวดล้อมข้างเคียงเป็นพื้นที่พักอาศัย และเป็นพื้นที่เกษตรกรรม

**9. น้ำบ่อต้นบ้านดอนกลาง :**

ตั้งอยู่ในบริเวณบ้านราษฎรในชุมชนบ้านดอนกลาง เพื่อใช้ประโยชน์ในการอุปโภคของราษฎร ห่างจากพื้นที่โครงการไปทางทิศเหนือประมาณ 1.1 กิโลเมตร สภาพแวดล้อมข้างเคียงเป็นสำนักงานพัฒนาที่ดินชลบุรี กรมพัฒนาที่ดินกระทรวงเกษตรและสหกรณ์ และติดกับถนนหมายเลข 3144

**10. น้ำบาดาลบ้านดอนบน :**

ตั้งอยู่ในบริเวณชุมชนบ้านดอนบน เพื่อใช้ประโยชน์ในการอุปโภคของราษฎร ห่างจากพื้นที่โครงการไปทางทิศตะวันตกเฉียงเหนือ ประมาณ 0.6 กิโลเมตร สภาพแวดล้อมข้างเคียงเป็นพื้นที่พักอาศัย และเป็นพื้นที่เกษตรกรรม

**11. คลองบางโปร่ง :**

เป็นทางน้ำไหลผ่านเพื่อใช้ในพื้นที่เกษตรกรรม ห่างจากพื้นที่โครงการไปทางทิศตะวันตกเฉียงเหนือประมาณ 3 กิโลเมตร สภาพแวดล้อมข้างเคียงเป็นบ้านเรือนประชาชน โรงงานอุตสาหกรรม และถนนลาดยางสำหรับสัญจรในชุมชน

**12. สระน้ำบ้านดอนกลาง :**

เป็นบ่อกักเก็บน้ำเพื่อใช้ประโยชน์ในการเกษตรกรรม ห่างจากพื้นที่โครงการไปทางทิศตะวันตกประมาณ 0.7 กิโลเมตร สภาพแวดล้อมข้างเคียงเป็นพื้นที่ปาร์กร้าง บ้านเรือนประชาชน และหน้าสระน้ำบ้านดอนกลางมีถนนคอนกรีตตัดผ่าน

**13. สระน้ำบ้านดอนบน :**

เป็นบ่อกักเก็บน้ำเพื่อใช้ประโยชน์ในการเกษตรกรรม ห่างจากพื้นที่โครงการไปทางทิศเหนือ ประมาณ 1.3 กิโลเมตร สภาพแวดล้อมข้างเคียงเป็นบ้านเรือนประชาชน